

# IMAGEN Y REPUTACIÓN DE LAS ENFERMERAS BAJO EL PRISMA DE LOS PROFESIONALES SANITARIOS

AUTORA: AITANA ZABALA ARENAS  
TUTORA: HILDEGART GONZÁLEZ LUIS

✉ azabalaaren@alumni.unav.es

## 1 INTRODUCCIÓN

La falta de claridad sobre las **responsabilidades de las enfermeras** a nivel global ha generado controversia, a pesar del desarrollo de la disciplina, revelando una percepción inadecuada de su labor arraigada en la historia (1). Explorar como estas percepciones afectan la interacción con otros profesionales de la salud abre oportunidades para **investigaciones futuras** (2).

## 2 OBJETIVO



El objetivo principal de esta investigación es identificar la imagen que tiene el resto de los profesionales de la salud, de las enfermeras.

## 3 METODOLOGÍA

**Pregunta PICO:** ¿Cuál es la imagen percibida y reputación otorgada que tienen otros profesionales de la salud de las enfermeras?

P (Población)	I (Intervención)	Co (Contexto)
Enfermeras	Imagen percibida y reputación otorgada	Que tienen otros profesionales de la salud

### PALABRAS CLAVE

Nursing	Image	Reputation	Health professionals
---------	-------	------------	----------------------

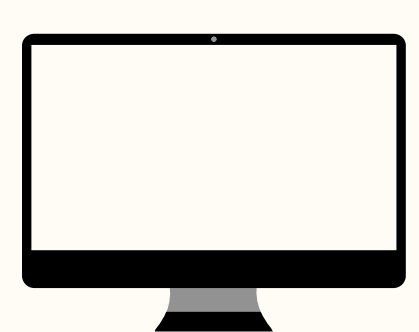

### LÍMITES

Pubmed  
Scopus  
Scielo

Inglés y español  
Últimos 18 años

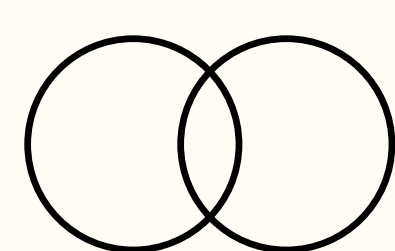

AND  
OR



- Opinión de los profesionales de la salud que no sean enfermeras
- No literatura gris
- Imagen de la enfermera
- Acceso a texto completo

### DIAGRAMA DE FLUJO

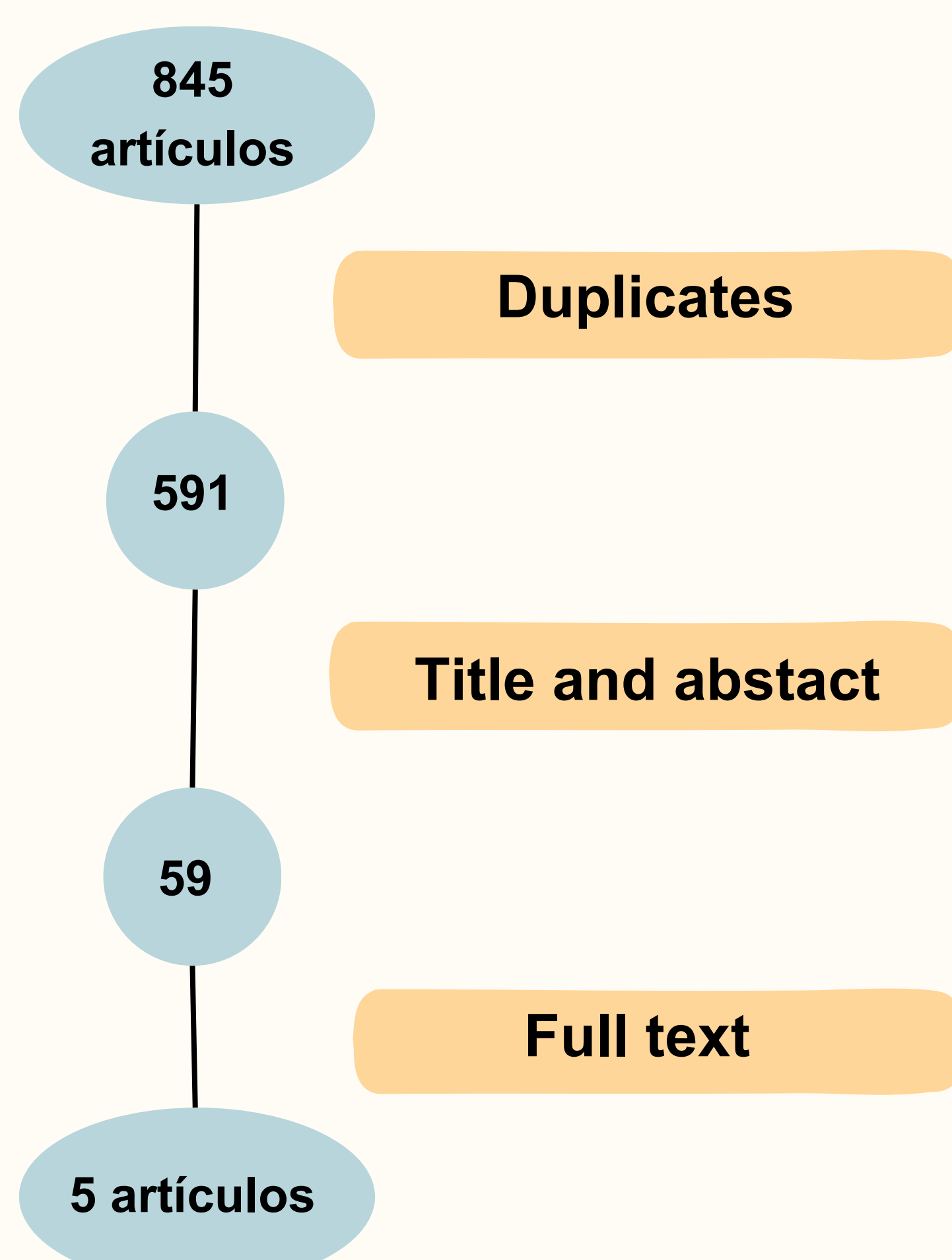

## 4 RESULTADOS

### 1º Imagen estereotipada desde los años 60 (3,4)

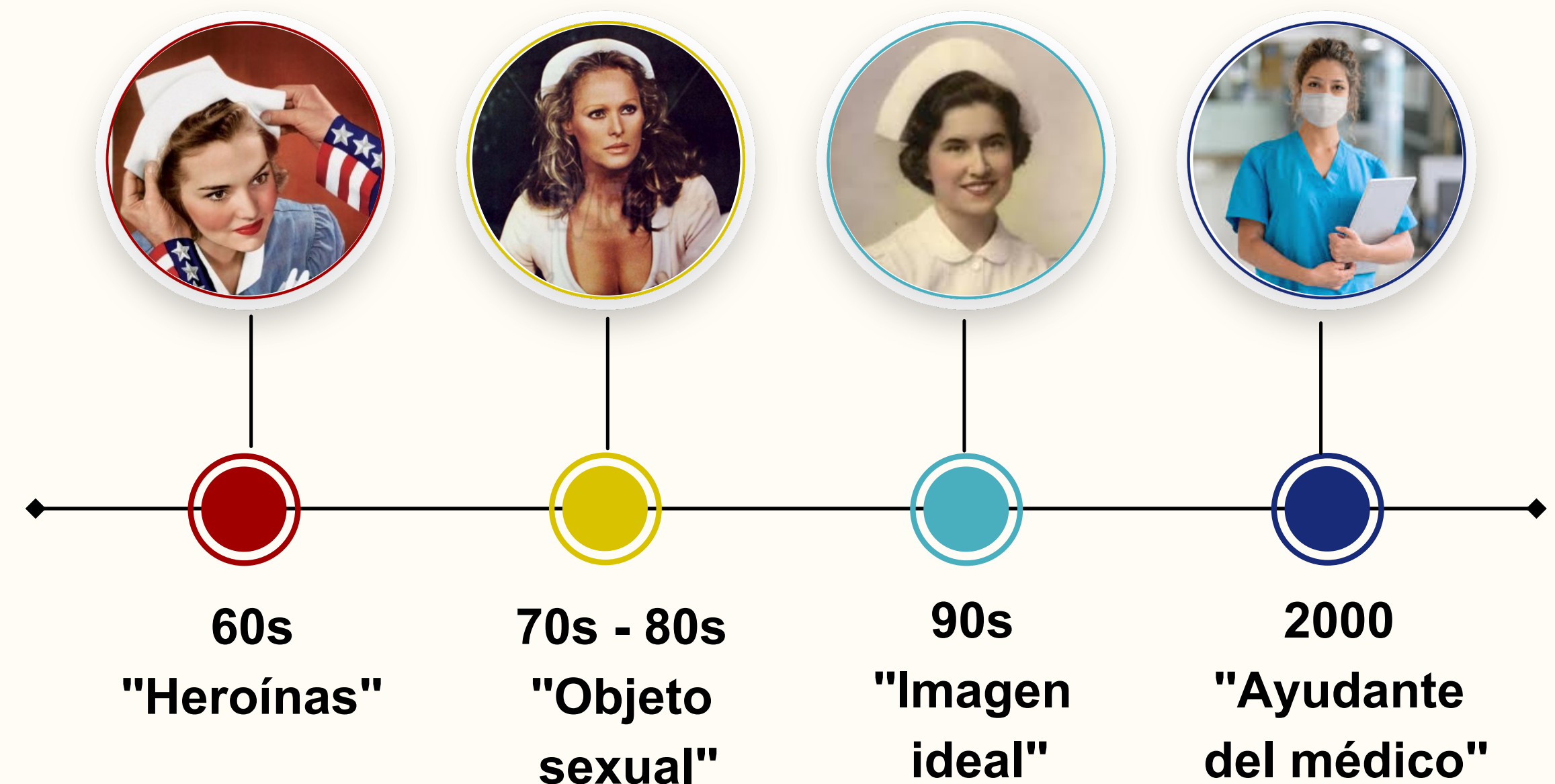

### 2º Categorías del cuidado bajo el prisma del auxiliar de enfermería

Se utilizó el instrumento **CARE-Q** desarrollado por **Patricia Larson** para la recopilación de datos (5). El estudio inició evaluando la **percepción de las auxiliares de enfermería** en cuanto a la **calidad de los cuidados proporcionados por las enfermeras** (5).

NIVEL ALTO	NIVEL MEDIO
<ul style="list-style-type: none"> <li>Administración puntual de medicamentos (5).</li> <li>Realización de procedimientos (5).</li> <li>Capacidad para examinar al paciente (5).</li> <li>Brindar cuidado físico de calidad (5).</li> <li>Priorizar las necesidades del paciente (5).</li> <li>Mostrar receptividad y continuo interés en el bienestar del paciente (5).</li> <li>Proporcionar medidas de confort (5).</li> </ul>	<ul style="list-style-type: none"> <li>Accesible (5).</li> <li>Explica y facilita (5).</li> <li>Conforta (5).</li> <li>Se anticipa (5).</li> <li>Mantiene relación de confianza (5).</li> <li>Monitoreo y hace seguimiento (5).</li> </ul>

### 3º Imagen de enfermería en el transcurso de la pandemia

- Escala de Imagen de Enfermería (NIS)
- Escala tipo Likert



Las puntuaciones revelaron un **nivel medio** de la imagen de enfermería desde la perspectiva de los profesionales de la salud (6). Esto se atribuye principalmente a los desafíos enfrentados por las enfermeras durante la **pandemia de la Covid - 19**, incluyendo niveles de **ansiedad** significativos (6).

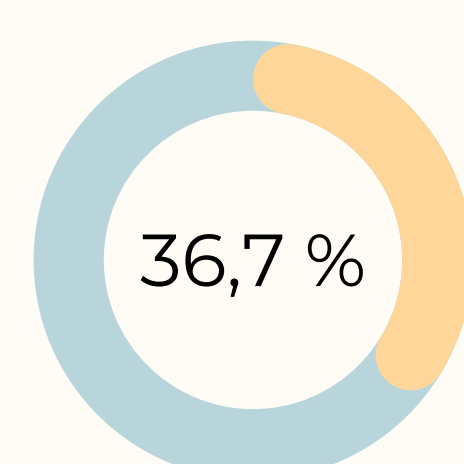

El 36.7% de las enfermeras presentaron **ansiedad constante** durante la pandemia (6).



## 5 CONCLUSIÓN

Este estudio destaca la persistencia de estereotipos y la falta de reconocimiento de la autonomía y competencias de las enfermeras entre sus colegas en salud. Se necesitan **investigaciones adicionales, educación interdisciplinaria y programas de formación**, para comprender mejor estos factores y desarrollar **estrategias efectivas** que promuevan una imagen positiva de la enfermería.

## 6 BIBLIOGRAFÍA

